Sundgau

« La vigilance, la sensibilisation et la coordination sont essentielles pour contrer cette invasion silencieuse et préserver l'équilibre écologique de la région. »
Martial Pfleger, président du syndicat des apiculteurs de Dannemarie

Nature

L'invasion silencieuse des frelons asiatiques : un appel à la vigilance

La Maison de la nature du Sundgau à Altenach a récemment organisé un Stammtisch sur le thème préoccupant de l'invasion de frelons asiatiques dans le Sundgau. Sous l'animation éclairée de Martial Pfleger, président du syndicat des apiculteurs de Dannemarie, les participants ont été informés et sensibilisés aux risques et aux mesures nécessaires pour faire face à cette menace.

Le président du syndicat des apiculteurs de Dannemarie, Martial Pfleger, a sonné l'alarme devant les auditeurs réunis à la Maison de la nature du Sundgau à Altenach. Il a souligné que la lutte contre l'invasion des frelons asiatiques (ou *Vespa velutina*) dans le Sundgau nécessitait un effort collectif. Un message appuyé qui exige une coopération de tous les citoyens. « La préservation de la biodiversité locale dépend de notre capacité à comprendre et à agir face à cette menace grandissante », explique-t-il.

Une menace persistante sur un terrain propice

L'origine de cette invasion a été repérée. Elle est liée à l'importation de poteries de Chine par un marchand du Lot-et-Garonne, d'où l'importance d'une surveillance constante des flux commerciaux internationaux.

Depuis 2023, le Sundgau est témoin de cette invasion. Le frelon asiatique y a trouvé un terrain propice à son développement. Ne connaissant aucun prédateur, il cause de gros dégâts dans les vergers où il dévore fruits, insectes et abeilles et il représente aussi une menace sérieuse pour les ruchers.

Martial Pfleger, président du syndicat des apiculteurs de Dannemarie, propose un modèle de piège à frelons asiatiques facile à réaliser. Les apiculteurs comptent sur la mobilisation de tous. Photo R.T.

Les abeilles butineuses constituent plus d'un tiers du régime alimentaire d'un frelon asiatique dans les campagnes, et bien plus en ville.

Les abeilles butineuses, proies du frelon asiatique

Martial Pfleger exhorte ainsi la communauté à prendre des mesures, que ce soit en piégeant ces frelons ou en signalant la présence de nids. La vigilance de chacun s'avère en effet cruciale pour minimiser leur impact sur les écosystèmes.

Les frelons asiatiques se distinguent des autres hyménoptères par leur abdomen noir avec une bande orangée, leur thorax brun foncé, leurs pattes jaunes et leur taille légèrement inférieure (d'environ un centimètre) à celle des frelons européens. Ils sont également reconnaissables à leur vol rapide et stationnaire.

Des nids repérés à Carspach et Seppois-le-Haut

Des nids ont récemment été repérés à Carspach et Seppois-le-Haut, soulignant l'importance de signaler tôt leur présence pour éviter une prolifération incontrôlée. Un professionnel de la désinsectisation, présent lors du récent Stammtisch à la Maison de la nature d'Altenach, explique la récente montée en puissance des demandes de destructions de ces nids.

Les frelons asiatiques confectionnent deux nids par an, un primaire au printemps et un secondaire en été. Dans ce dernier, la population de reines est très élevée, jusqu'à 500, ce qui représente une menace significative pour l'écosystème et la population.

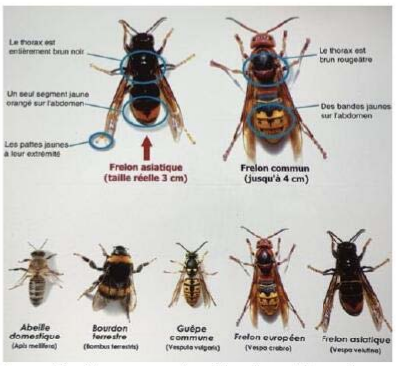

La première étape pour contrer l'invasion est de savoir différencier les frelons asiatiques des autres hyménoptères. Photo R.T.

Les nids primaires se développent à hauteur d'homme (sous une table, le toit d'un garage, dans une haie, un cabanon de jardins, des mangeoires pour oiseaux…) tandis que les nids secondaires sont perchés plus en hauteur, nichés dans les arbres ou sous les toits, le plus souvent près d'une source d'eau.

Des nids primaires à hauteur d'homme

Semblables à une imposante sphère en forme de grosse poire brun clair, les nids présentent une caractéristique unique avec une entrée latérale, ce qui facilite leur identification.

Les piqûres de frelons asiatiques peuvent être dangereuses pour l'homme et peuvent parfois entraîner des hospitalisations, voire des décès. Toucher aux nids est déconseillé : tout nid suspect est à signaler à des professionnels, aux autorités locales ou à des experts en gestion de la faune pour organiser sa destruction.

À savoir, les frelons arrivent à communiquer entre eux en libérant une substance odorante alertant les congénères qui viendront attaquer en masse. Une réponse rapide des autorités pour l'organisation et la prise en charge de la destruction des nids, chiffrée entre 100 et 200 € selon la logistique nécessaire, est souhaitable ainsi qu'une sensibilisation accrue du grand public pour la pose de pièges et une coordination avec les apiculteurs locaux.

Une mobilisation collective souhaitable

La création d'une association de lutte ou de relais par des référents, dont la mission est d'être un contact de proximité et de participer activement à la recherche de nids, offre une lueur d'espoir pour préserver la biodiversité et la sécurité de la population sundgauvienne des ruches.

Les communautés de communes Sud Alsace-Largue et Sundgau ont été alertées. Outre les problèmes posés en termes de biodiversité, la prolifération des frelons asiatiques peut avoir d'autres conséquences. Dans certaines régions, ces insectes perturbent déjà des marchés alimentaires et des terrasses de café…

● **Rachel Tomasini**

Les frelons asiatiques font deux nids par an, un nid primaire, de mars à juin, et un second plus important, de juillet à décembre, selon le réchauffement climatique. Les ouvrières ont alors besoin de rapporter beaucoup de protéines pour nourrir les larves et la pression sur les ruchers est importante. Photo R.T.

Un piège à faire soi-même

Lors du Stammtisch autour de la problématique du frelon asiatique organisé à la Maison de la nature du Sundgau, des solutions préventives, dont la fabrication de pièges simples et efficaces, ont été mises en avant.

La période de mars à avril est cruciale pour intervenir en piégeant les futures reines. L'utilisation de bouteilles en plastique, combinées à un appât (composé d'un tiers de sirop de grenadine, cassis ou fraise, un tiers de vin blanc et un tiers de bière brune), a été recommandée. Un piège simple à réaliser qui représente une solution accessible à tout le monde.

► **En pratique :** prendre une bouteille d'eau en plastique, faire des trous de 8 mm dans son fût et à la base, percer 8 mm dans la capsule, découper le haut ; mettre cette partie à l'envers de façon à avoir une sorte d'entonnoir. Ensuite, prendre une seconde bouteille qui est à encastrer sur le dessus. Les pièges peuvent être suspendus à un arbre ou simplement posés.

Martial Pfleger encourage l'utilisation de pièges spécifiques conçus pour capturer les frelons asiatiques tout en préservant d'autres insectes. Photo R.T.

Les ateliers de février de la Maison de la nature

La Maison de la nature du Sundgau à Altenach propose deux rendez-vous grand public durant ce mois de février : l'atelier créatif de Christelle Wantz et une formation de taille d'arbres fruitiers sur son terrain.

► **L'atelier créatif en matériaux de récupération aura lieu ce samedi 10 février, de 14 h à 17 h, et ça sera une fois encore l'occasion d'y apprendre plein de choses : tricoter, crocheter, repriser, réparer, utiliser sa machine à coudre, faire du patchwork ou de la vannerie de papier, du tissage sur carton. Ou encore faire des paniers, des tapis avec de vieux tee-shirts, coudre des cotons démaquillants, essuie-tout et protections lavables ; s'initier à la mosaïque avec des bouts de récupération. On peut aussi venir trouver son bonheur dans la grange, partager ce qui traîne à la maison avec les autres participants et créer son objet unique et personnel. Inscription gratuite avant ce vendredi 9 février.**

Un atelier créatif est proposé ce samedi à Altenach. Photo archives V.M.

► **Une formation de taille des jeunes arbres fruitiers sera également proposée le vendredi 16 février, de 9 h à 16 h. Rendez-vous à 13 h 45 à la Maison de la nature du Sundgau pour participer à ce chantier bénévole dans le terrain de quatre ares de son verger. Accompagnés par Bernard Vogelsang, arboriculteur, taille, coupe et entretien sur les quelque 30 arbres fruitiers du terrain seront enseignés.**

Les participants pourront se munir de leur sécateur, scie, et échelle s'ils en ont. La soupe sera offerte à midi. Il y a aussi possibilité de s'inscrire à la demi-journée. Inscription gratuite avant le jeudi 15 février.

Inscriptions au 03 89 08 07 50, de 9 h à 12 h et de 14 h 30 à 17 h 30, ou par mail à l'adresse secretariat@maison-nature-sundgau.org